盛京時報

今日一大張

發行者 康德新聞社 新京特別市中央通四三
發行所 康德新聞社奉天支社 奉天市大和區隅田町九號

赫赫戰功昭昭冠世

南方資源盡入日軍掌中
佔地二百五十二萬公里 俘敵三四萬墜機千六百
大東亞陸軍半載戰鬪及戰果

【東京七日電】大本營發表(六月七日午後四時)、大東亞戰爭開始以來六個月間(迄五月三十一日)所收之帝國陸軍綜合戰果及日方損害並占領地現況如左、

一、綜合戰果

甲、交戰之敵兵力及與敵之損害

中國作戰(不包括攻略香港)

交戰兵力		遺棄死體	俘虜	計
北支方面	約九〇、〇〇〇	約五六、三〇〇	約三三、〇〇〇	約八九、三〇〇
中支方面	約五六〇、〇〇〇	約五三、六〇〇	約一〇、〇〇〇	約六三、六〇〇
南支方面	約五〇、〇〇〇	約二、五〇〇	約一、〇〇〇	約三、五〇〇
計	約七〇〇、〇〇〇	約一一二、四〇〇	約四四、〇〇〇	約一五六、四〇〇

南方作戰

交戰兵力		擊滅之兵力兵團數	細目
香港方面	約一五、〇〇〇	約一個師	羅遜旅團 鄂里斯旅團 英加印度兵
菲律賓方面	約一〇〇、〇〇〇	十一個師	美第一師團 菲律賓國防軍第十一第二十一第三十一第四十第五十一第六十一第七十一第八十一第九十一第百一師團
馬來方面	約一二〇、〇〇〇	約六個師半	英第十八師團 澳洲第八師團 印度第九第十一師團 第十二第四十四第四十五旅團 馬來第一第二旅團
荷印方面	約一二〇、〇〇〇	約四個師	荷印第一第二師團 獨立隊約十五 美英澳軍一個師團
緬甸方面	約一五〇、〇〇〇	約十三個師	英第七機械化旅團 其他六個大隊 印度第十七師團 第三第六十三旅團 重慶第二百第二十二第九十六師 第二十九師 第五十五師 第三十八師 第二十八師 第一師團 其他約一個師團

計約五〇五、〇〇〇 約三十五師半

乙、俘虜

美軍二五、〇〇〇 英軍六四、〇〇〇(其中加拿大兵一、六〇〇澳洲兵一七、〇〇〇在內)荷蘭軍二四、〇〇〇 重慶軍四四、〇〇〇 其他一八五、〇〇〇(緬甸之重慶軍之俘虜及國籍未調查者在內印度奈斜兵約十萬全解放、合計三四二、〇〇〇

丙、鹵獲兵器其他

火砲三、七六三門、軍輕機一一、五四八挺、戰車一、四四〇輛、小銃二二六、七一四挺、自動車三一、五八九輛、機關車、客貨車一二、二〇〇輛、飛行機二四〇、船舶四八隻(十一萬七千噸)此外小舟艇二九九隻、擊破飛行機一、六三六機(其中不確實二四一)

擊沈破之船舶並艦艇

擊沈砲艦一、潛水艦一、魚雷艇一、汽船四一、大破巡洋艦一、砲艦三、驅逐艦三、潛水艦二、魚雷艇五、船四六

丁、我方之損害

戰死九、一七四、戰傷二〇、七二〇、合計二九、八九四、

飛行機三四八、船舶三一隻(約十六萬噸)

二、陸軍部隊南方占領地之現況

面積(平方公里)與日本領土之比較 人口(萬)

較香港一、〇〇〇較佐渡與壹岐合計稍大、一〇五

菲律賓三〇〇、〇〇〇與本州四國九州合計略同 一六、〇〇〇

施行軍政以巴爾加斯為長、組織行政府概以戰前之機構而實施行政中、完全恢復戰前之狀態

馬來一三三、〇〇〇與除本州及奧羽關東外略同 五五〇

施行軍政、軍政部、各州置知事(司政長官)治安良好、資源開發、悉如豫定進行中、

緬甸六七〇、〇〇〇略與日本全土一、五〇〇

施行軍政準備設立中央行政機關、治安概已恢復、資源開發、亦告就緒、

爪哇島一三二、〇〇〇與本州除奧羽關東外略同 四、一七一

施行軍政、軍政部之行政要員、與軍隊同時登陸、其他要員、亦漸次充足、住民之時局感情、頗形良好、開發如豫定以進展、

蘇門答臘島四五六、〇〇〇與朝鮮本州同 七九八

施行軍政、各州在知事(司政長官)以下、配置所需之行政要員、目下逐次進行中、治安頗形良好、資源之開發、亦如預期以上進展、

婆羅洲島及其他八三〇、五一〇 日本全土之二倍強 一、六四四

行政要員、逐次到來、建設亦如豫定進展、

合計二、五二一、五一〇 略達日本全土之七倍強 九、三六八

建設進行狀況

於占領地總督統治之下已恢復戰前之狀態、造船所及其他諸工業亦開始操業足以表示活況

詔書

奉
天承運大滿洲帝國皇帝昭詔爾衆庶曰
盟邦大日本帝國天皇陛下茲以本日宣戰美英兩國明詔煌煌懸在天日朕與日本天皇陛下精神如一體爾衆庶亦與其臣民咸有一德之心夙將不可分離關係固結共同防衞之義死生存亡斷弗分攜爾衆庶咸宜克體朕意官民一心萬方一志舉國人而盡奉公之誠舉國力而援盟邦之戰以輔東亞戡定之功貢獻世界之和平欽此
御名御璽
康德八年十二月八日

大進軍使美逃英遁

【東京七日電】去年十二月八日、自澳發擊滅美英宣戰大詔以來、早已作戰、實作除伏日軍遂完全佔領該要害...

鄂爾多斯戰酬

【鄂爾多斯前線六日電】步入於荒涼之鄂爾多斯曠野五日未明、突起行動、一齊中、勇猛直向南下、於五日正午、既達至要衝之某某線渡過黃河而成功之日軍精銳部隊、於狂風浩大之際、遂決定一擧擊滅敵之新編第

日潛航艦戰功如神
澳洲股慄英美低頭
日平出大佐放送 馬島悉尼敵創過鉅

【東京電】大本營海軍報道部課長平出英男大佐由五日午後七時起、約至十五分鐘、以東京中央之麥克風、實行題爲關于馬達加斯加及悉尼之強襲之廣播大致如左、

潛航艦無敵

美澳應悔恨

敵戰術太壞

反宣傳無用

澳洲宜覺悟

英策謀不高

美海軍醜相

襲馬島功績

英海軍凋落

將墜日術中

香港方面

英國對華、經營據點香港要塞攻略部隊、十二月八日午前三時四十分、突破中英國境、未出數日、即制壓九龍半島、十二日盤備一擧擊破、香港島之德勢、十三日、十七日、兩次派遣軍使、勸告降服、均不之應、十八日一齊開攻擊砲門、同時於是夜九時五十分、突破香港海峽強行登陸、敵前登陸成功、日夜猛攻、二十五日

菲島方面

馬來方面

衢州已被佔領
浙東

【浙江前線六日電】攻擊衢州之日軍精銳、六日正午、擊破敵最後之抵抗、突入衢州城門、於城上高揭日章旗並展開猛烈之市街戰、逐次掃滅殘敵、同六時猛攻四日間、遂將衢州城完全占領矣、此次作戰開始以來、乃第十三日云、

克列西德爾陷落

泰軍佔苗武市

【盤谷七日電】六日夜、泰國側無線電放送、泰國軍於六月二日下午、佔領康坦東方一七四公里之苗武市、該苗武市、次於康坦及...

紐約燈火管制

【里斯本六日電】據倫敦中央放送之紐約電稱紐約市於五日下午九時半(日本時間六日上午十時半)突然有燈火管制之命令、遂全市均實施管制云而燈火管制之命令於半小時後、即解除矣、但發令之理由及目的尚未發表云、

新嘉坡攻略

緬甸方面

蘇門答臘島

婆羅洲方面

爪哇島

北滿醫院 內外科 戒煙花柳 其他一般 戒煙花柳擺子病脚氣 病有特效治療法新藥 戒煙無苦惱附有病室 院址 奉天市小北街一段三四號 電話借四四〇二〇

大連賽馬 第二次 六月 十三日(土) 十四日(日) 二十日(土) 二十一日(日) 二十二日(月) 二十六日(金) 二十七日(土) 二十八日(日) 雨天順延 關東州競馬會 電話三、三八八五番

聲明作廢

緊要聲明

丟失勞働票

啓事

匯票遺失作廢

宅地出售

印刷切紙機 興農實業公司

家鷄養殖 學鷄養殖 呂健生著

清血解毒 血壓過高 神經痛 梅毒 胎毒 下疳
頭重如覆鐵鉢、頭疼坐臥不寧、耳鳴肩痠、便秘暈眩、以及血壓過高、常感疲乏、苦痛不堪言狀、具有此種病狀者、十有八九係由梅毒菌作祟、倘不及早根治、蔓延惡化、後患實難設想…
在此環境的諸君、請速服用『毒必靈』保有藥到病除之功、起死回生之力、只由內服便可達到迅速治癒的目的、一試便知!服用本品『毒必靈』當日即可顯見奇效、立刻通便解除一切痛苦、所有體內的毒素及老廢物、隨同大便、洶洶的排出、其神效令人咋舌、其快速立竿見影、頭腦明朗、四體輕鬆、二三日繼續服用、神清氣爽、夜得甜蜜的酣睡、血壓自然降下、卓效驚人、實屬不可思議!
(滿洲定價四圓五角) 各大藥房皆有出售 竹村製劑廠出品 大阪市東區南久太郎町
神力驅梅劑 毒必靈

三愛知靴油 最優等的靴油 保革・柔軟・光滑・耐久 奉天 新藤洋行 東京・大阪・天津・京城

老牌 註冊商標 珞玲粉 「皮膚的健康」是選擇化粧品上的第一條件、敷了增美、洗後肌膚滋潤而嫩細這就是珞玲粉的特長 奉天珞玲公司

染白髮紅毛液 那伊斯 各界淑女諸位啊!儞們趕快購得靈液"那伊斯"染髮染髮、那麼着儞們的頭髮、一定倍舊加增美麗光澤、永遠不知老態。 丹平商會藥房

第八回京吉驛傳 馬拉蓀大會開幕

青翠欲滴景色宜人 京吉道上猛展健足

照片 上為出發時情形 下為選手代表宣誓情形（吉林奉天間電送）

六月七日、全國待望注視中之第八回京吉驛傳大會、已在全國各隊伍肩荷榮譽士氣沖天中、盛大舉行矣、是日、出發點之吉林大空、前日之陰雲、已消逝無蹤、時風速三米之微風、輕拂水都綿葉、乃絕好之競技和日也、清晨六時、現地準備員之運絡車、已在輕快之引擎音響中、疾駛於街道、在吉林、小中等學校生徒等之應援團、早已穆至各沿道、據此而來者、則負荷鄉土名譽健足者之各地參加選手、六日正午、以錦州安東兩隊為第一陣抵此間、次之新京、哈爾濱兩隊、於午後四時三十分、抵吉林旅舍、茲加本地吉林、共五隊參加選手、其連日猛練習之成績、頗露出萬丈勇氣、去年度優勝者吉林隊、胸中抱再度全勝之意態、示鎮成秘策、綽有餘裕之勢、天既明、大會當日午前七時、選手及大會役員一同約六十名、詣吉林神社、於社前經高見神官行莊嚴之修祓式、次之會長山本五郎氏吉林市長代理徐保建衛生科長及新聞社側本社湯烟理事深意玉串後、一同向宮城、帝宮遙拜、對於戰歿將士默禱、次之、山本本大會長致式辭、

略謂今當第八次京吉驛傳大會開會式舉開之際、目睹諸青年選手精神澳發威武堂堂、很覺欣快、際茲大東亞聖戰節節勝利之時我國國民、必該與親邦日本協力邁進、振起興亞精神、鞏固北方鎮護、所以國民體力的增强精神之鍛鍊最為要事、深望諸位共同努力競技、造成優良的好成績、以副大會之所期為要云云。

會長式辭畢、由吉林選手劉佐卿君代表宣誓、其宣誓文如左。

去年度優勝吉林軍主將劉佐卿君 選手、代表一同宣誓。

主催者本社湯烟理事致辭、宣誓式於茲乎安終了、一同感悅必勝、向出發地點吉林驛前進、時午前七時二十分也、大會出發地點吉林驛頭、高懸大會之兩幕、驛前廣場、清淨無塵、兩旁紅本社旗、迎晨風而飄颺、出發地點最引人注目者、厥為引伸之白線、此乃在本大會博獲必勝光輝鄉土之參加隊決定鐵腳運命之出發點也、七時三十五分、役員一同分乘二十數輛乘用車、數輛汽車、於第二第三各區間、各就配置、出發之八時時刻既屆、第一跑者、曹道儉（錦州）平山利輝（安東）趙學賢（新京）劉佐卿（吉林）王士泉（哈爾濱）等五選手、面上充溢昂奮與緊張形色、在線上整列告終、陳淑達吉林市長致新京市民之禮書、由市長代理徐保建衛生科長、高聲朗讀訖、交與選手一同、夫唯新興工業都市吉林致六十萬國都市民之光榮禮書、由本日優勝隊十名選手之健足接力、遠齎國都果何隊獲榮冠乎？時列於起腳點白線上之五隊、分為五色、哈爾濱（褐電）吉林（紫）安東（紅）新京（黃）錦州（綠）、茂樹森森、陽光燦之、出發信號員號槍一發選手展其健足、疾如脫兔、沿道在列立觀衆歡聲中、浴驅穆國之歡呼、一路跑上百二十公里制覇之路、

『吾等誓遵守大會規則、服從審判之命令、共同努力競技、發揚體育精神、確立興亞青年之決意、向大會所期勇往邁進此誓』 選手代表 劉佐卿

風速關係未出新紀錄 安東隊獲冠軍 新京亞軍吉林第三遂乃閉幕

第八回京吉馬拉蓀大會、因風速關係及其他、本年度未出新記錄、七日午後五時、圓滿告終、大自午後五時半起、於新京神社前、舉行閉會式、一同整列之後、向神社拜禮、由齊審判長發表成績、決定第一安東、第二新京、第三吉林、第四哈爾濱、第五錦州、最後由會長代表授與賞狀、齊審判長有所講評、於三呼日滿兩國萬歲聲中閉會、

奮勇疾馳 激烈異常

迄第七區居於優位之新京隊、入於第八區、則落至第二位、蕭君竭盡全力、與吉林之村岡君、共爭第二位、陸續接戰、追趕安東曹君之後、拚命猛赶、在沈家店、新京、落至第三位、入第九區、以距決勝點在即、各選手力期必勝、人人拚力奮進、落於第二位之安東蕭君、以第一位為目標、展開猛烈之速度前跑、與吉林隊、演成爭奪第一位之熱戰、於胡家樓附近、吉林安東、遂併肩齊驅矣、未幾、即越吉林隊、安東居於第一位超出四百米、飛躍至第十區中繼所、是時第四位之錦州、落至第五位、第十區、新京于希消君、力跑而前、越吉林四十米、獲得第二位、安東之張振全居第一位、至午後四時六分三三秒、飄達決勝點、獲得光榮

全体出場選手競爭成績表

隊名	監督	第一區（所要時間）（合計時間）	第二區（所要時間）（合計時間）	第三區（所要時間）（合計時間）	第四區（所要時間）（合計時間）	第五區（所要時間）（合計時間）	第六區（所要時間）（合計時間）	第七區（所要時間）（合計時間）	第八區（所要時間）（合計時間）	第九區（所要時間）（合計時間）	第十區（所要時間）（合計時間）	補缺
錦州	山本一三九 周良驥	曹道儉 [illegible]	周長庚 [illegible]	張德海 [illegible]	伊藤明治 [illegible]	渡邊茂則 [illegible]	松崎廣 [illegible]	邢鳳林 [illegible]	董春青 [illegible]	奧野祐俊 [illegible]	渡邊健治 [illegible]	武野一貫 間瀨榮
安東	小林博 木谷德雄	平山利輝 [illegible]	金昌運 [illegible]	吉田昌根 [illegible]	泉原秀男 [illegible]	宋耀東 [illegible]	宋騮魁 [illegible]	石澤文雄 [illegible]	曹喜鵬 [illegible]	蕭秉儀 [illegible]	張振全 [illegible]	曹文禮
吉林	山本五郎 林勝男	劉佐卿 [illegible]	劉鳳鳴 [illegible]	王國毓 [illegible]	全義學 [illegible]	李公竹 [illegible]	李恩圃 [illegible]	蘇德林 [illegible]	村岡正三 [illegible]	王汀 [illegible]	李景銘 [illegible]	郭傑
新京	山口穀雄	趙學賢 [illegible]	松本公信 [illegible]	片山景一 [illegible]	新井星哲 [illegible]	胡思烈 [illegible]	宋占和 [illegible]	崔德鑫 [illegible]	黃槐君 [illegible]	森下義夫 [illegible]	于希消 [illegible]	阿古爾
哈爾濱		王士泉 [illegible]	齊光林 [illegible]	吳川千洙 [illegible]	金川憲一 [illegible]	黃明周 [illegible]	小野寺一郎 [illegible]	牟文彬 [illegible]	日高英夫 [illegible]	王德 [illegible]	金渊洙 [illegible]	

決於下次雪辱 新京隊監督談

力闘未成、惜告敗北之新京軍監督山口義雄氏與余司氏、交用談稱、皆跑得很好、大体上多少懸念之處、但論跑時、便是第二、[illegible]憾、在最終跑區與[illegible]戰之于希消君、[illegible]出身、故若在終[illegible]馳奔逐、正未可[illegible]而以此為機會、[illegible]練習、從事雪[illegible]之優勝矣、

安東隊監督談 欣然發表

獲得優勝[illegible]督木谷德雄[illegible]述如左、本隊雖[illegible]內、可[illegible]之容[illegible]最平[illegible]法[illegible]選手、力[illegible]皆以相同[illegible]之精神亦[illegible]完全一致、所以優勝云、

區間賞受賞者

對於各區、間與區間賞、受賞者如左（記錄參照別表）

第一區 曹道儉（錦州）
第二區 松本公信（新京）
第三區 片山景一（新京）
第四區 全義學（吉林）
第五區 渡邊茂則（錦州）
第六區 宋騮魁（安東）
第七區 牟文彬（哈爾濱）
第八區 村岡正三（吉林）
第九區 蕭秉儀（安東）
第十區 張振全（安東）

選手傳書

此一年一度之京吉馬拉蓀競賽大會、又於薰風送暖群芳散馥之令節下、宏展驥足、舉國健兒、選粹拔優、邁開巨步、實爲健康滿洲之美滿象徵、亦我京吉兩市莫大之榮譽也、顧我吉市冠絕水都之稱、化學工業之重脊、實邇京華、江山帶礪、其振興庶政、善拱護輔之巨責、殊非其他都市所可比擬、而京市措施、尤足為我矜式之率、職司都門、擔荷維殷、況當與亞聖戰之重大時局、舊殺礎碩畫、時錫南針、且致我市官於一體渾然篤睦之象、攜手相將、協力邁進、傳足與此馬拉蓀大會之風馳電掣、共其飛躍、則尤不容緩、以此競賽聚蒙懷抱、倘希互市政所有部門之霑醲、務延企以須此也、抑且健步長征、懋績孔昭、喚起全國青年皆將作興精神、鼓舞訓練、長爪遠蹠、誕邇瀛風、獻身報國、遠覽時艱、依我京吉馬拉蓀競賽振其先聲、更我兩市崢嶸之光寵也、謹托與賽健兒敬佈腹心、恭送貴市躍進、及官民康綏、咸與斯會同其健迅、是為祝、

新京市長及市民諸位

吉林市長 陳叔達

忠靈廟神域勤勞奉仕 今日舉行開始奉仕祭

【新京專電】茲值建國十週年佳期、爲追念先覺英靈、徹底發揚建國精神、定由本年度起、歷五年間實施之（建國忠靈廟神域整備勤勞奉仕）本年度定自六月八日至九月三十日共分九期實施、茲第一期動員人數、共五千五百名、計地方二百名、首都五千三百名、定六月八日開始、至同月十五日完竣、茲於八日午前十時在建國忠靈廟神域舉行勤勞奉仕開始奉告祭、是日出席者、有張協和會長、三宅中央本部長、祭祀府總裁、並各關係機關代表以及首都分會、奉公隊、青少年團、國婦等各團體代表參加、整列諸位及奉仕官等就所定位置後、於十時開始奉告祭、首致開式辭、神饌獻、奉讀祭詞、參列員代表拜禮、撤祭饌、最後由訓練部長報告奉仕作業計劃中央本部長致辭、由張會長奉領三呼滿洲帝國萬歲而閉式云、

三宅中央本部長談

【新京八日電】關於本年度建國忠靈廟神域整備勤勞奉仕、決以全滿之協和會分會、義勇奉公隊、青少年團、國婦其他約廿五萬人為動員、五個年繼續實施、八日午前十時在建國忠靈廟、舉行勤勞奉仕開始奉告祭、當勤勞奉仕之開始、三宅協和會中央本部長發表談話、闡明意義、

本年度正當建國十周年之佳年、政府關於五個年間繼續事業之建國忠靈廟神域之整備、亦計畫為重要慶祝事業之一種、且委屬以協和會為中心、而由統監部、總監部、建築局、市公署等關係機關所構成之勤勞奉仕實踐本部實施此種事業、爾來實踐本部於各機關密接聯繫協力下諸般準備已告妥善、預定自 月八日實行奉仕、惟我國自建國以來迄今國勢驚異的發展此親邦大日本帝國之仗義、固 帝德無疆之所致也、一面依建國殉職之先覺、英靈之加護、所以百般事業莫不突飛猛進、茲當建國十周年之佳年、以全國民勤勞奉仕、為記念事業、而整備建國忠靈廟之神域追慕先覺英靈之偉業且謀昂揚建國精神意義極為深遠、余等不勝感銘之至、

回顧於康德二年起議建國忠靈廟而造營、及四千三百萬國民奉贊之赤誠、澎湃於全國康德五年度御造營之御聖業愈益開始、舉全國民披瀝熱烈之奉公之至誠、却願欲將本事業由全國民的奉仕而完成、協和會為體付此國民奉贊之熱誠、康德五年四月以來乃行組織勤勞奉仕且進行奉仕作業之修練鍛鍊國民之心身使一擧國一體上下一心休得邁進建國理想之信念、併使具備本勤勞奉仕運動盾國民動員訓練之實質、為全國民勤勞奉仕運動之根幹、關于此指導精神目標有下列三點、其一涵養滅私奉公精神、其二涵養協同自律精神、即基調國家觀念及國民意識使慣熟規律的團體的訓練、以謀昂揚責任觀念及分擔意識、亦是涵養協同自律精神强化鄉土社會建設之信念也、其三涵養鍛鍊勤勞愛好精神及勤勞能力使徹底把握勤勞活動之真義、而保持諸般生活之實踐力也、如斯言之、康德四年度以降迄昨年度共四個年間使動員十六萬奉仕、達成所期之目的不勝欣快感謝之至况且本年度以降仍如前述以五個年間而繼續以二十五萬人為動員、預定每年之奉仕作業內容計畫參道整備土工事為三、〇〇〇立方米、築山盛土工事五〇〇〇立方米、廣場構築土工事 四七〇 〇〇平方米、除草工事二七二、〇〇〇平方米、刈草工事三一〇、〇〇〇平方米、為期圓滑遂行期望關係機關援助、奉仕隊員敬虔奉仕者、吾人譽予以全面的協力、

對王新任奉天市長 誓與以全面的協力 多田副市長特發表談話

王賢湋氏、已正式發表榮任百四十萬市民之長、鑒此多田副市長於六日在雪見町自宅談述如次、

王新市長、曾任安東省公署民生廳長、諳於地方行政、任哈爾濱警察廳長、於警察行政、殊具捷腕、彼對北滿之警察行政、得有深切認識滿洲心臟部躍進之奉天市與負戰時下重要任務之北方地方相連結、邁進於國家的一大躍進、固可期待也、氏溫厚篤實、際市警甫統合後之一大轉換期、毫無何等妨碍、發揮才腕、關係當局、成為之感激、其據以名市長在職五年遺有多大之績之鄉閣下後任者、吾人譽予以全面的協力、

今天是儲蓄日

慶祝十年 竭誠儲蓄

國民儲蓄中央委員會

市公署舉行詔書奉戴式

詔書奉戴日之八日午前八時、奉天市公署由多田副市長以下處長科長全體署員等準時齊集大禮堂、隆重舉行詔書奉戴式典、於儀禮告成後、始滿敬感激之熱情、絡繹退場云、

茲當內外情勢愈益多端之秋、我等銘刻此等榮譽永久[illegible]月內云、

大學制服變更 採取決戰色調

來年新學期、滿洲國國立大學十二校制服、決定改變為決戰色調、以圖徹底大東亞聖戰之意義、及時局之認識、將從來之角帽、一律改為戰鬪帽、金屬製之徽章及紐扣、亦改為代用品、至對先前所規定服料、已行廢止而取不限制主義云、

名伶相繼蒞奉

因北京名伶先後來奉、市內梨園界、頓呈活躍氣象、日前坤伶童芷苓孟幼冬等前來、演於共益、獲利不細、頃聞童孟等在共益唱完、即行赴京哈獻技、同時則童等先後來滿之言菊朋之女言慧珠、刻正在哈露戲、不日亦行轉道來奉、故有菊癖者可大過其癮云、

舉行語學檢定

政府於本年度中舉行之第七回語學檢定試驗、在奉天市施行之首次筆試、已於（七日）午前九時起、在協和義光、大東等國民學校內分別考試、迄至十一時全部試竣、開發日期、則在本年九月中、仍揭載合格者之氏名於政府公報上云、

市學校後援會 定期舉行發會

教育事業之興衰、實關乎國運之昌隆、是以、滿洲建國之始、學業必興、而對教育一事、固亦積極促其迅速進展、僅以奉天市之教育言之、其昂揚之實績、足堪道及、市教育當局為相應時局畢力强化教育事業、於客歲業勅令市下各校、初步强化教學事宜、再度促令學校開催與學生家庭有以連絡之父兄會、此皆使教育徹底收效安大之教學善果、本年度市教育科更為鞏固初等教育事業、並期隨時猛進計、業授意各校組織學校後援會、藉以俾家庭學校之關係益為緊密、協力一体、而教育之發展乞堪期待矣、近訊市轄各校後援會之組織、將告竣事預料於本月末、即可呈報當局、經教育科核准之後、乃定期舉行學校後援會之發會式云、

鄰組例會 將隆重舉行

本月八日為鄰組例會之日、當日午后七時半舉行例會、照例由放送局廣播發出號令、舉行國民禮儀、捧讀詔書、對於講話一項、今次特別利用我國駐日大使李紹庚氏講演錄音、題目是大東亞戰爭與日本於昨四日晚李大使業已於東京放送由新京放送局已特錄音全部預好屆時向全國轉播、希國民將特別注意云、

國婦營口支部 袋獻納慰問

【營口】國婦營口支部以一會員一個目標作成之慰問袋、於本月五日在公會堂全部蒐集向憲兵隊獻納、滿系者於呼求之下竟得二百五十個、亦於同日經憲瑞部隊之手獻納云

大東亞建設博覽會 北海道特設館出品

【札幌電】北海道廳決於今夏八月十日起、在滿洲國新京市所開催之建國十周年大東亞建設博覽會內、建設北海道特設館、決定左記出品計畫、而進行準備、

△馬政課 展示照片北海道產馬與於牧野之育成過程並各用途狀況、

△林產課（展示）木材搬出狀況暨農林產品、

△土地改良課展示（模型）泥炭地改良及農產物之增收、重粘土地改良之模型

△農政課展示（模型）農產種子水田混同補畜農場住宅宿舍畜舍六畜及耕作用農器具、

△水產課（模型陳覽）展示參考品、此外決定進行商工兩民兩課及各試驗場參考品出品之協議、但對于右者由北海道出品協會於會期中開催北海道物產之即賣會、各業者至六月中間以前、蒐集其出品物云、

オ十回 有獎 滿洲儲蓄債券
頭獎・五千圓
額面拾圓・賣出價格七圓五角
賣出期間 六月十日ー三十日
滿洲興業銀行・郵政局

介紹名醫朱西園
漢醫朱西園先生懸壺奉天市內二十餘年學識經驗造詣殊深不惟活人者衆交游亦廣近經博雅欲於醫學有所建樹乃辦大吉來藥店診務另在大西邊門外一緯路南口新設吉人堂藥店精心應診現當舉國上下[illegible]虔誠致力所業以與答戚友夙日之期許也茲値先生開業伊始願述其所懷以介紹於諸大君子之前[illegible] 電話（二）六四三九
介紹人 鄭禹 白銘滇 方煜恩 王賢湋 張成箕 霍西年 趙鵬第 翁恩裕 徐慶釗 楊耀宗 葉恩普

治愈瘰癧鼠瘡
敝小女桂芬患瘰癧三年之久初得項下有三個疙瘩亦未在意日後疙瘩日漸長大疼痛甚重[illegible]
田世榮啓

育雛最適當季節 雛雞大分讓
本場近今辦理孵化量數歡迎大批買雛者一經陳約即可於近日交付良雛良時幸勿失之交臂
奉天市東關區鎮定街二段二四 劍農養雞場

逕啓者茲經陳奉經濟部認可於五月卅一日廢止敝轄南滿站千代田通辦事處業所有該辦事處資產負債全部及其他一切事務均歸併瀋陽區一心街一段四九號敝行辦理特此登報聲明
中國銀行瀋陽分行謹啓

治腎病腦筋衰弱
[illegible]
感謝人 奉天市厚生街五段 裕發合商店經理 徐德祿謹啓

婦女病注意
[illegible]
鳴謝人 奉天市小南街二段四十二號 胡文儀謹啓

南市場 國際 GEKIJOO
今天又是隆重貢獻
公演日期 六日六日七日八日九日四天
東寶吉本直屬歌舞隊 城寶樂劇團
同時電影 春風野草
特別興行 長短期券一律優待 無效！
電話（二）一六二一番

光陸 CAPITOL THEATRE 城內中街路南 電（四）三六三三
六日七日八日九日 滿映協會新片（春風野草） 白玫 隋尹輔 主演
下期 大破盜

國泰 電影院 小西關電車路 電（二）三七九一
今日二演 八日 國華公司新片 鐵弓緣
下期 惱人春色 下集 周璇・白雲・主演

天光 電影院 大西關五斗居 電（二）三二七八
六日七日八日 新華公司偉大巨片 珠珍衫 顧蘭君主演
下期 大鬧寧國府

雲閣 電影院 北市場 電（二）五三五九
今日二演 八日 國華公司新片 貂蟬
下期 惱人春色 下集 周璇・白雲・主演

光明 電影院 勸業商場內 電（四）一二八八
六月六日七日八日九日 上海滑稽明星此去恐來時不易 尤光照離滿最後紀念 節目每天更換電影短片 電影與劇循環開演
下期 春風回夢記

金城 有聲電影院 五斗居胡同
演期 六日七日八日 新版 黃天霸 光華公司武俠鉅片 主演 李英
下期 玫瑰飄零

科內惠慈
醫學博士 工頂乃義
電話 7099 7100

贈送 黃色補丸
主治 先天不足 後天虧損 貧血 [illegible]
特點 [illegible]
贈送 [illegible]
藥房 金勃先

梁宅家傳成藥
[illegible]

便秘 乃長壽
人類壽命的長短，據醫學界的發表，確與便秘有關係，因便秘所發生的毒素，實有減損身體營生的能力。
胃腸營養良藥若素
若素為促進長壽貴重妙品除專能強化胃腸組織興奮本有機能，尤能潤腸解消因便秘所發生的毒素，淨化血液延長營生能力，如欲長壽必須服用若素。
適應症 胃腸諸症 未老先衰 產前產後 小兒虛弱 肺結核
奉天信濃町十七號 若素製藥株式會社
若素

飛鼻雜俎

清代滿洲婦女服飾定制談

清代滿洲婦人與女子之服裝。界限甚嚴。其唯一分別。則爲未出嫁之女子。額上髮成桃形不露額（則不左右分）。與不露兩鬢角。必成婚之日。經過「開臉」手續。始作婦人裝。已出嫁之婦人。則兩鬢齊露。額上髮作左右分式。此爲髮之分別。衣服則禮服（吉服）之蟒袍。入關前制珠。翎冠與大禮服（朝服）之朝冠。披肩。蟒袍。蟒褂。朝褂。貝子夫人以上之三盤朝珠。四品命婦以上之單盤朝珠。及常禮服之龍衣等。均爲已出嫁之婦人服裝。若貴爲皇女。在未下嫁（受封公主號）前。雖壽至八旬。只可稱爲老皇女。即姑娘之尊號。亦不能穿婦人裝之朝服。此爲名節所關。非只體制也。又若禮服之蟒袍。可用於衣代替。名曰「八團」。然必套八團龍始能帶朝珠。若馬蹄袖上或蟒袍上掛朝珠則無有也。又若穿蟒袍套褂。而頭上必帶鈿冠。不能梳兩把頭或髮髻帶紅結帽（坤帽）。若朝服。則必帶朝冠。其常禮服之龍衣。則梳兩把頭或坤帽。又兩把頭左右之「紅穗」。名「全福挑」。乃新娘未過一年之裝束。然必爲翁姑健在。設其一。則一挑全撤。即翁姑健在之媳婦或未出百日新娘用者。否則有掛無花。蕭太后帶鈿花纓鑾公主兩把頭帶雙全福挑及蟒衣掛珠。而又拘阿哥。此等裝飾非清制。爲有蕭居太后乎日當禮服而新娘裝。公主必著蟒袍始准入宮。望研究古裝者。幸注意及之。（樂聆）

鮮花是鐘表‧可示時刻月日

人間的『鐘表』是計時計日的。除種種生活便利準確。是少不了鐘表的。但鐘表的指針與數字。不過僅在表明時刻而已。豈知花在今日。也成了新的鐘表了。在夏季花的世界裡。有晝開而夜閉的。譬如地楡花有夜開而晝閉的。譬如月見草。亦有僅在午前或午後開閉的。五花八門。不一而足。但各自開閉的時間都是很準確的。據英著名植物學家爲乃友氏。觀察了這奇妙的異點。便取多種不同的花卉。移植在同一的花畦裡。這個閉了那個開。那個閉了。另一個又開。更番接替。日夜不斷。造成了一個臨時的花時鐘。幾乎春夏秋三季的時序。都用他來表明的。（稚星）

耶律楚材的頭骨與其製墨

元之耶律楚材。北京頤和園宮門側今有其墓。後世稱其大有造於中國。功德塞天地。然當淸季時墓地荒圮。無爲葺新者。當未有墓之先。因舊地圖發現其棺。據野獲編所載。因某鉅公治別業於西山。鳩工時。忽發一冢。開棺得大頭顱。倍於常人。初不信爲人頭骨。已而得碣石。始知耶律楚材之墳。近世信科學者衛人知識。輒以腦大爲上。死後剖驗之學。所在多有。楚材一代俊豪。果受熏於腦耶。楚材能製墨。詩亦有奇氣。其製墨法。遂金時人楊文秀獨傳之祕。法不以松烟而用煤。楚材曾造墨一萬丸。名之『玉泉萬物』。是亦墨史一逸話。玉泉山腰犀華洞。有其鐫壁詩云。『花界傾頹事已遷。浩歌爲罷意茫然。江山王氣空千劫。桃李春風又一年』。頗可想見其爲人。（邑）

源頭活水可以保健‧湯池地獄‧盆容千人‧（中）

別府溫泉

這些溫泉泉質。有食的鹽阿爾加里性酸泉。酸單純泉。鐵炭酸泉。炭酸單純泉。土類單純泉。土類含鹽泉。鹽類泉。阿爾加里性土類泉。鐵芒硝泉。苦味純泉。土類硫性泉。土類硫黃泉。含鐵硫黃性泉。酸性硫黃泉。此外還可分類成爲多種樣的泉質。可治療一般身體虛弱者。或慢性病質斯病。神經痛。或病後恢復。以及各種虛症。皮膚病。胃腸病。婦人病。內分泌病。咽喉症。關節炎。痛風。腳氣痲痺。外傷。萎黃病。便秘。神經衰弱。貧血症。慢性胃腸炎。消化不良。筋肉疲勞。花柳病。利尿。又患一切的病症。醫治頗能見効。且都有設備着理想的入浴之設備。

可以養魚

一晝夜可湧出五十萬石的豐富的溫泉。不僅可供保健與療養而已。此外還各種的產業方面。也可利用。借此泉熱。尤以利用於養殖鰐魚可算第一位。在十年前輸入有一百五十隻的阿利格答種與克羅可代爾種的子鰐放在溫泉池裡飼養。現在已收到很好的成績。已經成長到二米突以上的大鰐。其中五十隻已拿來製造加工皮革。剩下的一百隻仍放在池中展示着其怪異的姿態。任觀光旅客張羅着奇異之眼瞻。並且時常展開着凄慘的爭奪餌物戰。使觀客驚膽。

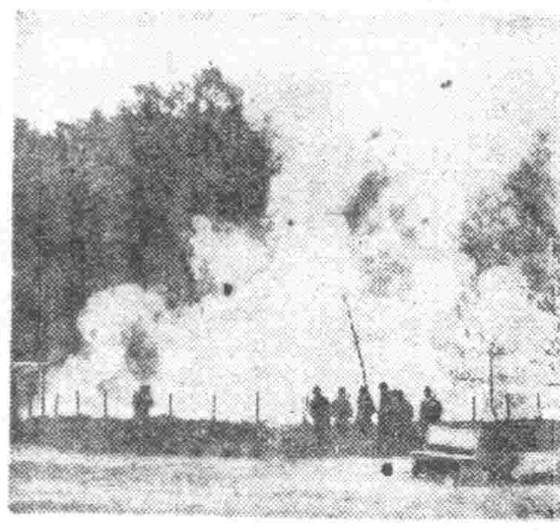

別府血之池地獄的偉容。

鰐鷄鴨可孵化

最近養殖鰐魚又加一層的大飛躍。再輸入了一百隻的子鰐。養殖池是順應氣溫調節泉熱。大體的平均泉熱爲二十八度。將體五寸內外的子鰐。放飼於此養殖池。就可直矗矗的成長起來。三年後其身長便可長得二米突的大。其成長之快速。爲野生萬不能及的。又利用溫泉的別方面。有可應用於孵化卵子。在這裏孵化者有鷄。鴨。陸鴨等。一年可產一百萬隻。孵化出來的雛。再依溫泉的保溫裝置使其成育。然後供給於全國飼育者的需要。

蔬菜甚豐

此外又有高等蔬菜的溫泉栽培。以泉熱溫熱室內。栽培黃瓜。蕃茄子。甜瓜。青蕃椒。生薑。蔬菜。蘿蔔等高級野菜。四季俱可栽培。可供用於觀光浴客的膳食。其年產額達至三十餘萬圓。最近並且輸出於大陸方面。還是若非在湧出量誇爲世界第一的別府溫泉。是夢想不到的。眞是値得自豪的呢。

續傷科秘錄（三十一）

客亭譯

本間和卿口授及門諸弟子筆述

蚘蟲瘤

本州那珂郡商家某之兒。結喉之下邊。生瘤。數十日。大如梅子。摩擦神水膏數十日。始變赤色自潰。如糊之物。陸續而出。熟視之。盡是細蟲。長四五分許。雖死而不蠕動。即蚘蟲也。愚按水銀爲殺蟲之劑。因用爲赤能殺之程度。故摩擦神水膏之間。蚘蟲自死。而瘤亦自潰。一男子。目之外眥焮腫。經數日。遂自潰。出有四五寸許之蚘蟲。解剖鼬鼠。有成塊之蚘蟲在腸胃之外。又見蚘蟲貫於雞肝。傍觀我熟諳生。屢次解剖犬。心臟必有如銀線之蚘蟲。由是觀之。蚘蟲之生活於瘤中。亦無足怪。

蚘蟲瘤應用方
神水膏

滿洲的勞務新體制（八）

福田晴夫

另一方面是愛勞働者。就是在保護輔導勞働者這一層期待萬全。

被驅自出來的每一個勞働者能否有自願的去勞働的心思。可以決定生產能率之高低。專門只強調勤勞精神或以法律的強制力去束縛。還是不能夠使勞働者有積極性。並且爲要防止在短期間中從生勞働力之勝減枯死。要保全勞働力。謀其維持培養與勞働能率之向上。不可不先從根本改善勞務管理。

四

如以上所述。以國民勤勞興國運動確立四千三百萬國民皆勞體制。完成農村都市全體國民勞働力組織體制而行勞働力的適正配置。這才是勞務新體根本的指導原理。在新體制之下。勤務不單只支持一身一家的生活。並且在國家的見地上很緊急重要。國民對於自己從事的業務的性質須要從國家的見地進行反省。

再者在新體制之下。勞働者須要消除賃金奴隸根性。要有在產業的前線從事國家的任務的遂行的『產業戰士』之自覺與信念。產業者須要以『興隆國家的產業戰士』之禮去對待勞働者。並且指導勞働者能感覺『勞働的快活』。四千三百萬國民應該當一個產業戰士去參加國策遂行。（林鼎於康德九年五月四日譯完）

泉蹤激變滿人耳。心目安平病已蘇。

記筆 ‧槍林歸娶‧

劍虹女士。與魏生居同里。長同學。爲申江大學中翹楚之人物也。曾經兩家尊長提議訂婚。尙未實行。一日魏向女士遲叩曰。如魏某者女士意中。可盟白首否。女曰可。但兩人皆須有所建樹方能作合。儂雖女流。不甘溺於愛河。汲汲無所表見也。後因某軍團。當共黨擾亂後方。必先移師征剿。魏既爲前敵某團之書記。劍虹亦佩紅十字徽章。奔走軍中。方戰事劇烈時。敵出死力。爲孤注之一擲。劍虹亦竭力救護傷兵。自是二人常會晤於戰場。魏曰。今我一身同命中。魏亦擬軍中筆記。時示劍虹。劍虹學醫辭之。方微笑欲有所言。忽轟然一聲。知兩軍又相接仗。魏返身急擲前方。穿胸中彈之傷兵。紛紛昇至。劍虹與同會話女士。各職其職。而前陣兩兵。又昇一人回。劍虹驚視之果夫也。低聲問所苦。魏曰何苦之有。今內雖不知何日平。爲此一彈。以塞吾要建樹之實。甘死如飴。況未必死。劍虹吮其額曰。眞吾夫也。徐察傷處。幸非要害。悉心調治。諒必十日可愈。以受傷假。得退休劍虹則始終殷勤服事。無微不至。迨戰敵後凱旋時。乃返申江。至是兩家尊長更無允悅。即當擇日完婚。魏親書『槍林歸娶』四大字。紅綾額篇。披掛彩輿。輿前抬一彩亭。滿掛許多名士祝賀之詩文。沿街鼓樂歡迎。枝罐至極。此眞有情人終成眷屬。更是流芳百世矣。（拱垣）

世界地名解說

（玉册）

△班頓市　位於爪哇島。巴達維亞市之東方。爲該島之新興都市。於海拔高七〇〇米之高原上。氣溫稍低。宜於居住。最總督府之一部已移於該地。預定將全部移至該地

東遊記行詩

（續）　（陶明濬）

▲道路舖以碎石

廟社高低神所居。驚聞松柏亦歡腴。高崖壁登難上碎石平鋪壽坦途。落落人從山外入。沙沙聲雜鳥聲呼。

集句

（愧陶）

▲閱報載棋式第四十局寥松縱壑玩索不置感而集句以誠之

老松閱世臥雲壑。牛場烟霞類有約。銅駝草露不勝情。湯饒孔聖有遺作。綠陰芳鬪鳥啼春。小苑花開紅漠漠。今日幾花昨日開。秋當出林時解籜。渚中都是可憐枝。一鶴遠隨出林遲。今日天邊寫波瀾。日暮征帆何處泊。碧天照水風吹雲。踏羅細雨山連郭。雙鵁飛來噪午晴。白水滿坡秧馬耀。又向華亭聽鶴來。江客對棋奇驚鵠。閑適長安似奕棋。棋局隨從先處害。隔松人語落珠響。畫升講座天花落。所懼求安計不同。路迷迷路背離索。英雄一去豪華盡。萬株楊柳青爲作。陣迹顚成俯仰間。四規狂發方心驚。要從苦淡論清妍。歸去自佳當樂。故人只在千巖裏。志亀未可常情度。托身白雲還故鄉。平生尙友陶彭澤。

生在海裡

三萬萬年前的臭蟲

生物學家說臭蟲的祖宗。就是三萬萬年前的『三葉蟲』。那時是古生物時代。他是大海裏的霸王。後來爬到陸地上。偶然咬了口人肉。滋味很好。就永遠不回去了。於是就變而成爲今日的臭蟲。

現在的臭蟲分三大屬。一是床蟲屬。一是毛臭蟲屬。一是長喙臭蟲屬。床蟲屬又分兩種。一種是長毛臭蟲。一種是翅圓臭蟲。

臭蟲全體分頭腹三部。頭部佔全體四分之三。有口器四枚。咬人時伸出來。藏入人的皮膚裏。有觸角四枝。腳三對。背上有退化得像魚鱗一般的一對翅膀。腹分八部。雌體的第四節腹片之後三角形有內陷之交配器全部有細毛。全體長平均三公分。

臭蟲有股子臭味。臭得使人頭痛。皆因他的胸部兩側有一種臭腺。到第五次蛻皮（成虫）就發達了。分泌一種油狀而帶有揮發性及強烈刺性的透明臭液。這也就是他的武器。

臭虫咬我們時。用四枝細絲（外邊兩條叫大顎裡邊兩條叫小顎）。運到齒嘴尖觸到皮膚裡面。當血液吸出來他肚裡的毒液就出來一點。摻在血液裡。以防止凝固。同時也就是我們痛癢的原因。

他可以傳染黑熱病。回歸熱病。斑疹傷寒。東方鼠疫等病。但有病菌在攝氏三十七度及二十四小時至四十八小時之間。都能死在臭虫的肚裡。

臭蟲的生殖力很強。但並不是每夜生九翠。他每年才能生育四次。每次產卵七十五枚到二百枚之多。臭蟲的卵是橢圓形。長一公厘。幼蟲一公厘半。灰黃色。無翅片。餘均同母體。發育很慢須七週之間才能長成。平均八天脫一次皮。壽命不到一年。

昆蟲和花

（素芬）

蜜蜂的體制最適宜於採集花粉。向爲我人所習知。試觀他除了口器和兩對膜翅外。全身和腳上生着許多細毛。當他入花採蜜時。遍體粘着花粉。他即用後足上的細毛—叫做『花粉刷』—拂拭身上的花粉。納入後足脛節間的凹處—叫做『花粉籃』中。這種構造。一方面固然爲要便於搬運花粉到自已巢內起見。但當蜜蜂往來於花朵時。不知不覺中便將一朵花粉帶到他花朵上去。像這樣的一邊採取花蜜一邊媒介花粉。對於植物的繁殖孳生。當然是厥功甚偉了。

至於植物保證花粉可以恰好擦在昆虫的身上又保證必能落在別一花朵的雌柱頭上。常有很巧妙的方法。我們用鼠尾草爲例來說明。鼠尾草的雄蕊。好像一個小小的槓桿。當蜂頭鑽入花中的時候。他必要推動槓桿的短臂。短臂被推。長臂尖端上所生的花藥。必然墜下觸着蜂背。而將花粉撲在他的身上。又雌蕊成熟後。柱頭向下彎。所以必然要觸到來吸花蜜的蜂背上。因此。蜂從別的花朵中帶來的花粉就自然可以附着在雌蕊的柱頭上了。

德國醫學的演進 6

（小天）

▲細菌學者高趾先生

細菌學創於高趾（一八四三—一九一〇）。其門下又出了富佛（一八五二—一九一五）裴林克（一八五四—一九一七）等多數的英才。陸續發現了諸種傳染病原菌。此項學術學理總有長足的進步。更有愛利契（一八五四—一九一五）古伯（一八五三—一九二七）。費飛爾（一八五八—）對血清學有極大的貢獻。尤其愛利契拓了化學療法的途徑。創製了黴毒特効劑『薩爾維爾散』。功効最著。

▲各科諸大家蔚然而起

尙有培典考佛（一八一六—一九〇一）創立了衛生學。蕭典（一八七一—一九〇六）發現了黴毒。「斯比耍黑達」病原虫學。又隨之興起了因之德意志醫學乃放其燦爛光輝。呈出世界的偉觀。現今德國國內大學。多至二十三處。博學湛識之士多就教職。荷了一代的重望。

從而婦人科的道鄂爾蘭（一八六〇—）小兒的希愛爾尼（一八六三—）細菌學的高發雷（一八六八—）烏菌福德（一八七〇—）。病理學的阿休夫（一八六六—）。外科的薩羅爾夫（一八七五—）等。都成了蔚然後起的諸大家。這便是德國醫學的演進。也是全世界醫學一部的重要記載了。（完）

—寫眞爲德國柏林細菌學創始者高趾氏之紀念像。

立本大旅社
客室寬潤　安全舒適
清潔衛生　招待慇懃
西式臉盆　電灯電扇
溫涼水道　電鈴暖氣
大連西崗新大街南首
電話（三）五一二三一六〇一

眼科普光丸
專治各種眼病
主治 男婦老幼內障眼病翳似好眼視物不明暗人夜盲
奉天市小西邊門外市署路南老爺廟內
林軒醫室獨家經售

診療　產科
大西醫院
內外科、性病科、其他電氣、太陽燈、超短波各科治療戒除各種麻醉藥慢性中毒負責斷癮
院址 奉天市大和區霞町三番 電話 事務用三一五二七 病室用三一四〇八
院長 欒德軒　助產士 孫靜波
病室完備・入院方便

建築家福音
文化瓦　花地磚
大理石　水道管
本廠爲順應國策節約洋灰及燃料起見用礦石粉及藥料化合製造各種建築用品屢經試驗堅勞耐久備在洋灰之上出品在庫豐富倘本市建築家購用或外埠有願代理者請至本廠接洽可也代理鑑章函索即寄
奉天市大和區宮島町六番地
義合祥新與瓦石工廠
電話（三）三五〇四番

パピオリ　拍必麗
雪花膏　口紅　粉白粉
(812)

肺病能好専方
肺活
本藥効力不敢誇大如經服用便知確實
此藥是治男女各種肺病專方用保肺氣療法咳嗽吐痰氣短心跳吐沫咳血發燒肉瘦食少無味助骨腔疼四肢虛弱胃口胸腔脹悶大便溏瀉婦女經閉
每盒五日份定價四圓
外埠買藥可函小濟局愛掛号信寄下如要說明書函索即寄
製藥所奉天市瀋陽區小南街二段一八號合興福胡同南頭路南寶泰堂藥房漢醫趙景春
代賣處
奉天中街西頭路北天元堂 奉天小北關路西永積堂 大西邊門外富春路南恩德堂 吉林德勝門裡街新興藥房 新京商埠大馬路中西藥房 海城大街路東新昌藥房 營口原寄街中西藥房

新高香蕉糖
少爺、小姐們的伴侶
新高香蕉糖
新高駱駝
讀書、運動、散步等莫忘携帶與愛用

瘧特靈 主治瘧疾間歇熱一日瘧二日瘧三日瘧冷熱頭痛身痛口渴嘔吐面色萎黃
保肺漿 不思飲食寒熱交作功能殺除瘧疾原菌以及瘧疾續發症
本藥專能保持肺臟本然之功能對於發生加大鼻腫肺神經痛結核炎等症均有特效每瓶八角
其斷絕故於乾性氣管支炎慢性氣管支炎肺結核肺炎一切呼吸困難喘息咳嗽朝嗽痰嗽虛嗽頓嗽勞傷吐血功能潤肺止咳祛痰理氣定喘解炎清燥爲肺病特效良藥每瓶二元
函購外加郵費包裝費
製造販賣所 奉天鐘樓南 宇宙製藥公司

奉天省許可證
主治　一切脾腫水臌氣臌單腹脹等症均有特效
醉腫良藥　安全消臌散
定價每盒九付國幣四圓加料每盒國幣七圓
總經售處奉天大東門裡路北至仁堂藥局
漢醫 王景泉 謹啟

臭虫全滅藥粉
「井上牌」樂眠
各藥房出售
井上嘉保堂

順應潮流　久蒙贊譽
協和服料　西服料
工業部製成
服裝種類繁多
大連西崗新大街 鼎新綢緞
電話 二一三三二八 三四七〇五

若素教育掛圖

夏威夷大海戰

此次大東亞戰爭第一天，即幾乎使美國艦隊全滅的夏威夷大海戰，敝社已得當局的協力迅速將其製成教育掛圖，以供全國教育界諸君的觀覽，爲早日普遍全滿各校計，特將從來六張兌換券換一張掛圖的規定，改爲三張即可兌換一張，請君願意在戰時下得着新的見識嗎？那麽請大家都趕快兌換這個新的掛圖吧！

兌換方法
一、兌換券已裝入若素包裝盒內，三百錠者一張，一千錠者三張
一、將兌換券寄至敝社即奉上教育掛圖
一、兌換券六張，兌換掛圖一張
一、「滿洲國地圖」與「ハワイ大海戰」均用兌換券三張換一張
一、郵費歸兌換者負擔，以郵票代用
一、來信須註明，學校名稱通信地址
一、私人或商號亦可代辦學校兌換

掛圖郵費
郵費由兌換者負擔，兌換時須將郵費裝入信封一同寄來爲要

奉天市信濃町十七號　若素製藥株式會社

光明電影院
奉天城內勸業商場
電話二四一八八一
尤光照滑稽劇團
全團三十餘名
離滿前最後紀念
在滿將近兩月而此次在本院露演實爲答謝我奉市擁護者起見特請該劇團每日更換節目並與以前不同
六月七日 尤光照 老婆
八日
九日 濟公活佛
本院啓事 本院啓事長短期優待券未日有效謹啓此是荷

北市場
共益舞台
四大名角生旦淨丑荀派青衣 孟童冬芷茶　文武老生 銅鎚花面 文武小生
李寶李盛戎 裘盛戎 童壽苓
八日晚場 特各演雙齣
樊江關　朱簾寨　戰碗城

頭痛!!宜速服 腦新
醫學博士 森田資存先生推賞
腦新如遇頭腦疼痛非常難忍時、頭目眩暈神經昏迷時、或讀書過度精神疲倦時及服酒宿酒未醒時、倘速服腦新可立見奇效、其效若驚、服後三分鐘、頓覺頭目爽快神智清新、苦痛若失、有如月夜秋涼能有心曠神怡之妙、此藥確爲本劑獨具之特長、且雖連續服用、對於腦神經或心臟胃腸等、決無副作用、亦無影響、孕婦服用亦無害
主治 偏正頭痛、頭沉、神昏頭暈、眼花、腦筋疲勞、精神憂鬱、面神經痛、宿醉、暈船、暈車
藥價 四包入 七角 十二包入 二圓 二十四包入 三圓五角 六十包入 五圓 百包入 十二圓

大日本名古屋市東區京町荒川長太郎合名會社 製
滿洲國總發賣 新京豐樂路二一三 新京藥品株式會社

集腋成裘

一分儲蓄・萬分武力

全國民向十五億儲蓄目標邁進

中央實踐委員會展開强力組織

【新京】『集沙成礎、集腋成裘』康德八年度國民十一億圓儲蓄目標、結果於全國民衆一致協力裡輕快達成、國民儲蓄中央實踐委員會、考慮國民經濟狀況及儲蓄能力、倘有餘裕、故又決定本年度十五億圓之儲蓄目標、以機關別、地域別、展開全國强力之儲蓄組織、於一分儲蓄、萬分武力之口號下、四千三百萬國民、響應當國宣傳第一線之赫赫戰果、於槍後供獻節衣省食之儲蓄赤誠之一大運動、又本年之十五億圓儲蓄目標、雖比較去年度增加三億圓、但觀察過去儲蓄之實績、此十五億之目標、必能於期間內達成即毫無困難、故希全國民、舉全力節省無益之消費、而以富家强國爲念、於可能範圍內、盡力用儲蓄來表示慶祝建國十周年、用儲蓄來表示協力大東亞戰之赤誠、國民儲蓄中央實踐委員會、爲喚起國民儲蓄熱、已印製大批宣傳畫及宣傳單、向全國各地分發、以鮮明之圖畫與文字、時時刻刻喚起國民愛國勿忘儲蓄之自覺云

薄暮風中祝融肆虐 延燒八家損失甚鉅

【鐵嶺】市達子營大街十三號之一住有魏周氏者、無知愚婦性嗜烟草於昨日午後七時許在秫稭障上、晒小孩尿布、口含烟袋、一時不慎烟火飛出、落於秫稭垛上、迨至七時五十分許、微風四起、火藉風勢、各處飛騰、瞬息之間、延及八家、火光冲天、呼聲震耳、司法楊股長及保安袁股長率消防隊及全體警察努力救護、始告熄滅、共燒毀草房十三間一切物品、損失甚鉅云、

營口紡織增資

【營口】遼河河畔DE型之船舶建造營口船渠目下增資中請中營口紡織爲期事業之飛躍、對現資本金八百萬元（全額繳足）、增資二百萬元決定一千萬元、茲定於十日開催臨時株主總會云、

市民赤誠献金踴躍

【安東】五月內、協和會安東市本部收到之市民赤誠獻納國防資金者如次（陸軍國防）金十圓六十四錢第一女子國高職員生徒一同△金三百五十圓安東紙消同業組合事（海軍國防）金四圓八十九錢第三國高職員生徒一同△金三百圓安東紙消同業組合△十圓第一女子國高職員生徒一同（陸軍恤兵）金百三十圓二十錢市內新民分會員一同△金三圓八十九錢第三國高職員生徒一同（海軍恤兵）金百圓市內新民分會員一同△金七十八圓二十錢市內康德分會第八班組員一同△金十四圓市內昭和分會第五班第二、三組員一同

通一高在校生 結同寗籃球隊

【通化】通化省立第一國民高等學校在校生、鑑於時局之重要、青年學子須具有健全之身體、尙武之精神、以養練成堅忍不拔之體魄、鼓揚市民對健康運動之思想普及計由該校教諭沙聚山監督下、精選健康善嗜運動優秀生王雲峯以下九名、結成同寗籃球隊、現正猛練習中、將乘此惠風和暢之夏日、與市內各社會組隊、展開聯歡比賽云、

恩賜財團奉贊會 擬于十日舉開

【錦州】恩賜財團普仁會資金、錦州省地方奉贊委員會、爲報告設立經過、並審議定款規程等、擬於六月十日、假省公署會議室、舉開委員會云、

國婦總會

【錦州】國防婦人會錦州市支部、於月之五日午後一時、至三時、假市內錦座電影院、舉開本年度總會、報告該會事業概況、並對熱心功勞者予以表彰、或授與賞狀、茲將受表彰者數目如次、表彰者七名、受感謝狀者十七名、計卅四名榮受表彰云、

爲監察會計事務 審計局派員來安

【安東】爲監察安東省公署安東市公署全般會計事務審計局小林嗣審計官有田、中村兩屬官一行、於三日午後三時卅分來安當夜泊於興亞第自四日至七日亘四日間監察市公署會計事務、自八日至十四日監察省公署會計事務云、

認識非常時局 舉行崇儉結婚

【双遼】新京道德總會德育部長李善人子和之次子臘天、現任龍江省道德總分會監事、其女文淸年十九歲、經本邑道德分會王理事長名適達媒、聘與隋顯貴爲妻、爲移風易俗起見、故將葛有彩禮等項、一概免除、於■昨在本邑道德會舉行結婚式典、併不收禮、亦不設備宴席、以免双方耗費、而資崇儉、藉使提倡改善社會之風俗云、

劉王氏被夫虐待打得鼻青臉腫 於忍無可忍下遂到分所請救濟

【哈爾濱】道外長春二道街、住戶劉王氏、年卅五歲、原籍山東人、於八九年前隨其夫劉玉田一同來哈爾後其丈夫因病身亡、劉王氏於其夫身後麗條、無法維生乃於五年前、又改嫁於趙某爲妻、二人同居後、感情尙稱不惡、詎意同居數年後、趙某忽對劉王氏改變心腸、對劉王氏的時加白眼、久之更對劉王氏打罵交加、劉王氏以忍無可忍、曾自殺數次未果、前日趙某因細故與劉王氏口角結果把劉王氏打得鼻青眼腫而劉王氏無奈遂於前日往該管之警所請求設法救濟云

房閥惡計未售

【哈爾濱】遊手好閑、無所事事青年杜某、年卅來歲、襲乃父餘蔭、繼承××堂之承租權業、蓄有年矣由於近來房屋缺乏、而引起其之發財之非念、故最近一月前、乃向租戶大漲租金、按房租原本爲五元一間、而杜某復向住戶漲價五元並索押金三千元、而該住戶因漲租過多、並有鉅額之押金實無力交出、祇得推延、而杜某見比計不能立即實現、乃於前日至道外署保安系控告、擬將原存之舊戶揮出、而另招高價住戶而較漲租容易謀系一見殊不合理、遂命其和解云、

教派神道總會結成式

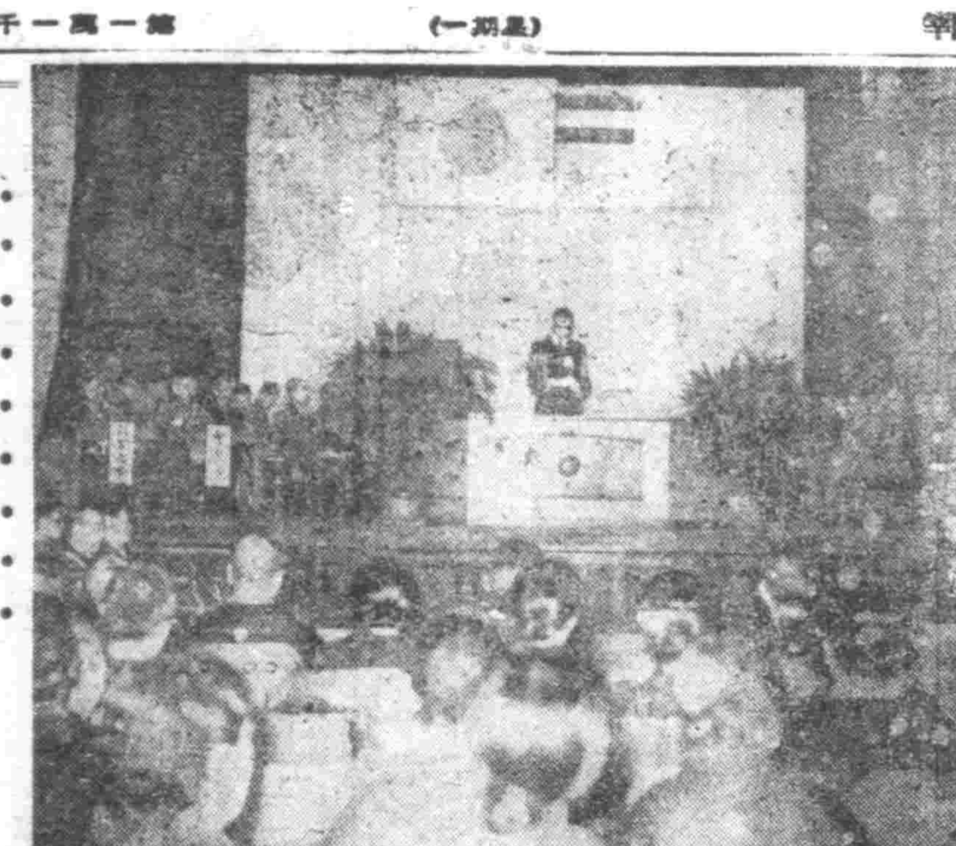

【新京】爲使在滿之天理、金光、大社、黑住、御嶽各教派、結成一體之滿洲國教派神道總會、結成式於民生部、協和會關係者及教派各代表並一般各信徒等、約三百名之參集下、即於六日午前十時、在國都協和會館、盛大舉行、並有谷民生部大臣、三宅協和會中央本部長、田中在滿教務部長、日本各教派神道管長、（均由代理者）及滿洲國各宗教團體代表之祝詞、俟後推選土佐天理教在滿傳道廳長爲會長、於是式即告終矣、（寫眞爲結成式）

省立女國高舉辦 建國十週運動會

【鐵嶺】市內省立女子國民高等學校、爲提倡體育、使學生健康素質向上起見、特於昨日假公共體育場、舉行建國十周年紀念運動大會、是日天高氣爽、日暖風淸、於各界人士參觀之下、數十選手、英氣勃勃、躍躍欲試、而百米決賽、短途健將于桂坤、奪得錦標、其餘各項、亦均有精采、最後來賓競走、亦空前之盛舉、於下午四時始行閉幕云、

徹底市民保健 調查清涼飲食商

【新京】天氣日漸炎熱夏季出門氷糕氷菓等清涼飲料、又將應運而生、目下國都一般業者、已經將制造機器裝設完畢、等待開業、以獲厚利、對此事首都警察廳衛生科、爲徹底夏季市民之衛生保健杜絕腸胃傳染病之發生、對於淸涼飲料之許可、特別慎重一方對於業者現在之施設、詳細考核調查中、對於不合格者、斷乎拘不發許可之方針一方對於開業之時期、加以特別限制、以免過早恐對於市民健康有所影響以後更本徹底檢查、以免有不潔之淸涼飲料、影響大衆之衛生、

罹患年久的淋病與婦女病（冷症赤白帶）
一劑八圓即足 △百發百中 △保能斷根 △永不再犯
男女患者諸位請速購服以早登彼岸

古界獨特的神効秘藥
京城 都藥房淋藥
嘖嘖好評 本藥爲預防花柳病絕妙之聖藥 △試藥貳圓 △半劑四圓 △一劑八圓
△主治効能▽ 男子急慢性淋疾一切女子赤白帶下症（冷症）睾丸炎（症）副睾丸炎膀胱炎橫痃下疳淋毒性關節炎病化膿性腫物一切
特許責任製造本舖京城前
合資會社 都藥房
全滿總配給所 奉天江ノ町八 まむし蝮藥房 電話（三）四五五五番
全滿各地有名藥店均有出售

本社廣告事務 請通電話 二一一八九七

セーラー 萬年筆 謝拉牌

福康育
適應症 赤白帶下腰疼腿痛子宮寒冷久不受孕行經腹痛月經停閉腹內膨脹寒塊氣塊瘀血凝積月經不調虛病瘀病産後諸症四肢痠痛面黃肌瘦飲食少進一服福康育諸症除根飲食對增
外埠函購加郵角 如蒙惠顧請先匯款
每盒十四付 定價 十二元六角
奉天市小北城門外西頭電車路道北
發賣本舖 國瑞藥店

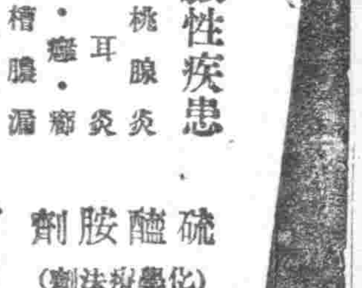
硫醯胺劑（化學療法劑）
擴疾兒片（ルーロン錠）
化膿性疾患 扁桃腺炎 中耳炎 疔・癰・癤 歯槽膿漏 急・慢性淋疾等
本劑對於前記諸疾患之病原菌如葡萄狀及連鎖狀球菌並淋菌等、得由內服法而發揮硫醯胺劑之特異的侵害與撲滅作用、同時可提高患者白血球之食菌能力、而能達到所期之治療目的。
【包裝】十五片 一〇〇片
各大藥房均有經售

最强效化學療法劑 革淋宗
凡百膿瘡膿腫
革淋宗、以其强大作用直接殺除病巣及體內深部組織中之化膿病原菌、結果不必外科手術以癒百般膿症、又以同樣之理、對於淋菌性疾患、必收神速確實之効、爲現今醫界承受絕讚之標準品也。
包裝…二〇片 各地藥房出售
山之內製藥株式會社 奉天市大和區紅梅町二番地 東京・大阪・北京・上海・廣東

性美膏 適早洩病者收效靈實 外用防早洩藥 一元二元
桃夢 精力減退之人必備回春聖藥 一元二角三圓
奉天加茂町十六番地 木村商行

百萬 服用不如宣傳後之效果爲明
治淋病與赤白帶特效藥京城『都淋藥房淋藥』（百發百中）、藥價試用二圓、一劑四圓、八圓一人服用一劑定能痊癒
マムシ蝮藥房 專賣所奉天江ノ島町八 電話三四五五五番

調經活絡丸
主治 經血不調、經前錯後、白帶過多、心忙心跳、久不生育、子宮寒冷、腰腿疼痛、久患小產、四肢無力、胃不消化、飲食少進、夜不安眠、經色不正、行經腹痛、紫黑成塊、或淡或紅、氣虛貼塡、咳嗽痰喘、藥價每袋一元每打十元外埠函購加郵費四角
奉天大西街三段八八號 張三多堂藥行

肝油腥臭難吃 我最愛服的是
哈利巴
功能 ⊙促進營養 ⊙強健筋骨 ⊙固齒明目 ⊙助長發育 ⊙抵抗疾病 ⊙保護視力 ⊙防癆益肺 ⊙增進食慾 ⊙智力增强
包裝 壹百粒・五百粒
奉天市青葉町十一 田邊藥品株式會社
HV 106

平民化的合算品
半仁丹煉牙粉
使用感覺極爽快，同時發揮大効力！
仁丹牙粉的優秀，壓倒一切！

清香爽口！

質理純粹 效果鶴立 時疫良藥
惡性痢疾
赤痢特效藥「阿買巴」
鹽野牌 好梅親片
「阿買巴」赤痢向少對症之藥 好梅親者救此疾患之惟一特效藥也 與世間各種止痢藥品頗異其趣……
對於阿買巴赤痢病症一切細菌性腸疾急慢性腸加答兒腸內腐敗醱酵等皆能迅速治癒
【包裝】二〇片 一〇〇片
製造 鹽野義商店 鹽野義藥品株式會社 奉天市敷島區協和街五段四號
SH—82 鹽野牌

治淋特效 治淋特效
治尿塞
治難說誰？ 效果本位
人云亦云，誰都以爲淋病難治．事實昭然，無庸贅述．然而經因醫學家苦心研究的結果，竟把這千古懸案，一刀兩斷了．
考查從來底淋藥．往往是給患者一時的效果，就是治好了也容易復發．這是患者中十之八九底隱痛．治尿塞是最新化學療法劑．功能殺菌，排膿．止痛，利尿，勿論輕重淋病，約在三一五日內斷根，永遠不復發．此外對於婦女淋菌性尿道疾患，效果亦極顯著．

股份有限公司 滿洲柳韓公司
奉天市義光街五段九六號
聯行：大連市大黑町二九號 京城・天津・臺北
包裝：24片（各藥房均有售）
治淋特效 治淋特效

歡迎主顧 大連 裕和旅館 優待團体
東鄉町十五番地・電二三八九一

哈爾濱道外正陽十四道街
老福春堂藥房
・本堂出品四種靈藥全滿馳名．
劉氏養血保坤丸 耑能調經養血行經腹痛
劉氏樂仙膏 耑貼婦女經血不調諸般病症
劉氏金丹 耑治咳嗽痰喘五勞七傷
劉氏金剛藥片 耑能扶陽固精夢遺滑精腰腿痛各等腎寒腎虧最有效
「外埠各省城鎭均有經售」

精力的源泉

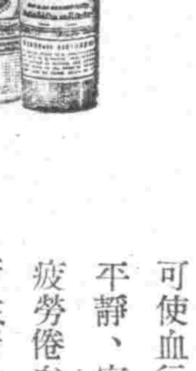
飯前飲此一杯酒、可以促進食慾、補助消化吸收、只因榮養充分、體力乃得堅實、變之立能解消
就寢之前飲此一杯酒可使血行調整、心氣平靜、安然而入睡鄉疲勞倦怠、雲散煙消新生精力、油然蓬勃
酒質精良 甜蜜適口
赤玉牌葡萄酒